(日刊) 大同元年七月廿六日第三種郵便物認可 康德十年十一月廿七日 康德新聞社發行 (六期星) 陰曆癸未年十月三十日 第一萬二千六十五號 第一張(一)

盛京時報
發行者 康德新聞社 新京特別市中央通四二號
發行所 康德新聞社奉天支社 奉天市大和區淀町九號
報費 每月一圓五角 每份六分 廣告費 每行一圓八十二錢

如此陰險天地不容

美政府狂暴令人憤慨 撫今思昔惟有將其擊滅

來栖大使晤記者團時談前年日美交涉觀感

【東京二十六日電】吾等一億國民終生難忘之前年十一月二十六日、美國已向日本發出所謂「哈爾通牒」之挑戰書、但日本爲和平解決、而特派來栖大使用盡凡有手段、結果、反使日本痛感「萬事未終」之恨事、美國則在內心作戰爭挑發者之思慮狂笑並高呼快哉、羅斯福於是日手交通牒後、即對近側之人曰、「如此方可干涉日本、使其陷於吾等策謀之中」、而發出含如斯陰險企圖之美國對日通牒、故來栖三郎大使、於今方嘆曰、「自斯以來、已逾二年、感慨之深、至爲莫測也」、而追懷當時之痛憤與一切事業之歸諸泡影、二十五日下午、在外務省會見記者團、談述前年今日之情形如左、

來栖大使

大使談話要旨

昭和十六年十一月二十六日、乃吾等接受哈爾通牒之日、自斯日以來、已逾二年、感慨之深、至爲莫測、當與野村大使接到如是之覺書、一讀之下、頓有突擊痛心之感、因此覺書、乃宣告日美交涉至此終止之物也、當時余深慮是否應該即時將此覺書通知日本政府、因如否認南京政府、日本由大陸撤兵、恢復華盛頓條約等之彼等覺書內容、實非日本所能實踐者、故余與野村大使擬行商量、欲行再度交涉、翌二十七日、余與野村大使同道

往訪羅斯福 但彼等仍無反省之色、而哈爾對吾等、指摘之路、亦無何答辯、僅辯曰、「美國決堅持美國最初之主張」、其後、如美國發表之「羅巴次」報告書、一月國務長官發表之「戰爭與和平」、最近之外交公文書集、恰是美國宣言在二十六日手交對日通牒後、交涉即告終了之意、關此除陸海軍大臣、及其他軍首腦部言明之外、及與駐美英大使哈里法克斯所言之事實、美政府已對日美交涉終止、捲入戰爭、毫無疑義、至今思之、哈爾二十六日對日通牒、彼之態度極爲不遜、昭和十七年初、紐約泰晤士報華盛頓支局長亞沙克羅發表之文章中、言此時爲哈爾獨裁、莫如

將交涉延長 以與美國對戰爭之準備完全、有自己對自己之通牒、此爲對我方二十日之提案所回答者、我方二十日之提案非常公平、問題之中心、將南部安南我之兵力、移於北部之提案、極爲讓重、由二十日起、至二十六日、在馬尼剌、上海及其他各地、盛傳日美間有暫定辦法成立之報道、然我方二十日之提案、始終未得回答、二十二日、本人與野村大使

同訪問哈爾 此時哈爾與出本人如何均可、惟國內有强硬意見、政府受牽制之怡息、並將於日美交涉問題、決定須由ABCD關係國代表參加協議之方針、本人推論此時應爲英美二國、何以言之、因荷蘭與中國之意見、美國人不過嗤之以鼻而已、中國於第一回會議後、始受招請、係據哈爾自身洩出者、至於濠洲、受美國逐次監督後、濠洲代表始訪問而來再發表意見、書中言、和平解決到底困難、局面打開、無有辦策、其後濠洲公使、與哈里法克斯商議、對美英打開之論議、沒有新念之模樣、結局、美國一部之意見遂左右美國之政策、

由覺書推論 有開戰之覺悟、其後發表羅巴次委員會之報告、美政府發刊之「戰爭與和平」等、及開戰後到達之情報、羅斯福大總統於開戰之際、對國會所宣言、終將日本譽爲自己所處之地位者、即實際美國對日本挑戰、而宣傳攻擊眞珠灣、以使國民相信有滿足之意味、更於最後通牒之翌日、與羅斯福而會談、交涉態度約變、彼以日本之兵力南進、日本之輿論强硬、舉出爲協商困難之理由、雖在交涉過程中、而美國之態度、始終爲高壓的、

蓋以不透徹 前途之究竟何國亦未能撤滅兵力、實其論如何、他如美國既告與日、日本不作新嘉坡大增兵、此亦周知之事、此外上院外交委員長有責任地位者、亦肆言無須與來栖等交涉、觀此形勢、日本不能與之一戰也、

報告美政府 言日本非簡單經濟壓迫足以屈服者、且不法壓迫、頗有反抗之危險、甚以美政府、舉行閣議之次、十一月十一日諾克斯海軍長官、作極强硬演說、倡惑國民政府要人、公然作强硬戰場論、此抑

參議府可決各案件

【新京】第四十一次參議府會議、由二十五日午後二時起舉行、可決下列之件、
一、監獄官制中修正之件、
一、對事業資金特別保証之件、
一、滿洲興業銀行法中修正之件、
一、滿洲採金株式會社法廢止之件、
一、滿洲房產株式會社法廢止之件、

社說

聖戰意義與決戰精神

大東亞戰爭開始二年了。勝敗先不必說，祇就交戰者的兩方來說，對於一個慣於以財富欺人而且在東亞已有根深蒂固勢力的敵人=美英。居然以利刄刺入其胸，揭穿他的僞人道假面，覆滅他的侵略據點，這種勇敢正義的行爲，自任何角度觀察，總不失爲一件痛快的事。

一百多年的文化侵略以及政治的壓迫，時間是很悠久了。當局者也許習以爲常，迷而不察，然而凡讀過「林則徐」劇本以後的，也都被這屈辱歷史的重映而沸騰著熱血。

日華僑民在居留美英時，所受種種的壓迫，以往在報端常常看到，或者因爲不是身受吧，還不大感覺切膚之痛，而最近常常聽到的，反是在華英美軍對於我方的種種不遜行爲。爲了同是東亞人的緣故吧，日方記者的議論，對於敵方人民的忍辱吞聲，顯示正大的同情，因之更掀起了東亞共榮圈人士敵愾的熱血。

雖然，以上體到的祇是感情上的憎惡。若是僅僅因爲這個日本才與美英開戰，則日本不過是如同荷蘭一個無遠慮深謀的英雄行爲一樣。縱然能博得忍辱者的同情而在行動的價值上未免過狹。

爲了解放東亞十億民衆政治上的侵略。爲了打破美英經濟力的壓迫。更爲了東亞人士的幸福。才樹起大東亞共榮圈的體制。也就是聯合東亞各國建設成一個完整的經濟圈，自給自足，排擊了以往倚靠美英金權的羈絆。大東亞共榮圈的建設是需要非常强力的代價。一方面要以武力排除美英的覊絆。一方面更要經濟力技術力建設我們所需要的共榮体系。

於是，東亞的盟國=日本，就毅然担負起這個艱鉅的責任。所以聖戰的意義深長，價值偉大，而構成了現世紀的偉大舉動。

現在南溟的海空決戰，是與日俱烈地展開着。雙方在比賽消耗資力以及精神力的優劣，也就是說美英還在以往恃財富與武器的虛驕恫嚇，已不足以收到效果，現在是需要實的戰爭了。然而引爲遺憾而且是勝利之難，不斷自日本傳來，因之徒加驚醒了東亞人士敵愾必勝的自信。

據說美國前線戰士，曾爲了沒有娛樂與興趣而苦惱著，又據說美國軍部不得不製造許多不實的新聞，以求免除人民的責難，這些可笑的行爲與見解，直會使我們懷疑他們是否在戰爭中。

決戰是不分前線與後方的，這一層東亞人士似乎都有共同的了解，爲了求更多造一架飛機往前線，爲了東亞食糧的自足，後方人們都在埋首默默地工作中。決戰的精神似乎已瀰漫了每個產業戰士的胸襟而不自知，所以一聞到美英在前線還要求娛樂的荒謬行爲，而感到可笑。這個可笑正是珍貴的，反映決戰精神的可笑。然而在苛烈的現在戰局下，我們不以這個爲滿足，更要求進一步以前線戰士之心爲心的增產決戰。

驕敵者必敗，我們不要忽略這個覆轍，也就是縱令敵人敗北，也不要意存輕視，我們需要的是前方以決戰的精神去殲敵，後方以決戰的精神去增產，默默地獻身工作，直到歡呼全勝的日子到來。

獨立後之菲國努力建設

開最初國民會議

首次常會討論遂行各政策

【馬尼剌廿六日電】獨立後最初之菲律賓共和國國民議會第一回通常會、於二十五日午前十時開會、勞雷爾大總統特臨會、成立後、同十時三十五分以(レクト)外長、及各閣僚相隨入場、立即登壇演說施政方針、大總統當演說之先、報告過去在東京舉開之大東亞會議經過、讀出大東亞宣言、並加以說明後、更言及向大東亞戰完遂而邁進之日本的決意與努力、力言日本若不勝利、則大東亞共榮圈不能確立、菲島亦無獨立之存在、繼又述及關於現下菲島當面之諸問題解決上必要之諸政策的遂行方法、
一、食糧及生活必需物資之增產、
二、增加藥品類之生產、以期衛生保健之完全、
三、治安之確保、
四、輸送手段之改善、
五、增稅及新財源之確保、並中央銀行之設立、
六、行政機構改廢統合、經濟省之新設、
七、救濟事業之擴大、

勞雷爾總統施政演說

【馬尼剌廿六日電】當廿五日之菲律賓共和國第一回通常國會開會之際、勞雷爾大總統之施政演說要旨如左、

第一緊急問題、可謂爲確保食糧、現在之食糧問題有二、即生產與分配給制度是也、尤其生產增强之緊急性、較爲深刻、故要喚起農民奮起、是以對農村、亦宜考慮金融問題、第二爲藥品之增產問題、即經以數十種藥草、製藥工場爲動員、增產藥品、以發國民之保健衛生、第三爲治安之確保、現在治安之確保狀態、殆已完全、然爲防衛國土、須强化警察陣、爲治安責在者之政府、於內務省、新增員次官一名、使專管治安行政、第四爲輸送力之增强改善、警察陣運均必須大加改善、又輸送機關之不足、促成食糧與物資之偏在、或地域的偏在之原因、自此觀而言、輸送亦必更須改善、第五、財政及金融之改善、關於新政府之行政力强化、政府必須有幾多支出、因此必須改革稅制與增稅、又須在企畫院、關於中央銀行之設立、新通貨制度、輸出入貿易擴充等進行研究、待能報告時、謀向國會提出新政策、以要請立法、第六、行政機構之簡素强力化、即政府統合現在之政府機構、譬如謀設置經濟省亦往、然行政機構之改組、與予算有關係、故關於予算、現在政府機構上必要的歲出入之收支、近向國會提出、第七、救濟事業之擴張、由特別國會決定支出之二百萬倍索、現在正着手爲賑之分配、

更向太平洋

偉大東亞會議內容、及大東亞宣言、南端進軍與月的遠大之日本國民戰爭、作無名之犧牲、國民知之、必反對也、蓋美國民中、必仍有遵命奉華盛頓及林肯理想者也、否則美政府何以極力採取隱蔽政策而愚惑國民、是以彼等戰爭果不大敗必仍

堅持此謬見 而不反省、於是日本國民、必願給予極力協力、貢獻聖戰之完遂、呼籲各地收大戰果之前線將兵、奮發蹶起、達成殲滅任務、以擊滅敵美英也、

戰爭主動者

故宜稱國民應回想「眞珠灣」戰況、因前述事情、美國民果能知悉、必斷定政府政策爲欺瞞、今年十一月五日、大東亞會議舉行時、曾發表指導世界秩序重大之

大東亞宣言 本人列席的時候、開之感激無已彼時參加會議之菲島代表勞雷爾氏、印度臨時政府主席鮑斯氏、亦各傾爲感動余曾參次列席會議、然未見如此之光景、美國如有根比將島近海損失、隱蔽或歪曲宣傳於日本、最近美政府、因未宣明戰爭目的、頗遭內外責難、實際國內頗不滿政府戰爭政策、是以政府爲維日本爲

泰國人民會議

【盤谷二十六日電】泰國首相、於二十五日之人民議會定例本會議、今初次出席會議、於開會時、首先報告東亞會議之經過、後由駐日主席陪同、賓蒲拉奇班國務相、朗讀東條首相及汪主席閣下之演說、並大東亞共同宣言、旋由議長、對日本政府、祝福及該會議之成功、並提出期待擁護共同宣言精神之大東亞各國、藍擊共榮之實之決議、滿場一致可決、又舉鑾首相、於此歷史的會議、因病不得出席、殊覺遺憾、並言明如能長期旅行時、定爲對東條首相之來泰、以訪問日本表示答禮之意志、

陸鷲爆擊英伐爾之勇姿(陸軍省檢閱濟)

蔡駐日華使參內

於桐間榮蒙賜予謁見

【東京廿六日電】蔡駐日中華大使、廿六日朝、帶同夫人參內、同十一時廿分、於桐間、謁見皇后陛下、恭表敬意、

布爾希洛夫被德軍奪回

【柏林二十四日電】德軍當局二十四日發表、德軍於基輔西方四十公里之要衝布爾希洛夫、並在特米爾北方二十哩之邱爾尼亞霍夫戰鬥之後、將其奪回、

在華日軍九月之綜合戰果

殲敵萬餘墜機卅一

中國派遣軍所發表

【南京二十五日電】中國派遣軍發表(十一月二十五日)

中國派遣軍九月中、綜合戰果如左、

一、地上部隊之戰果

交戰回數	一二九四回
交戰兵力	六四二四六
敵遺棄死者	一一四九二
捕虜及歸順	六五一三

主要鹵獲品

各種砲火	九
同彈藥	一六三
重機關槍	一〇四
同彈藥	二二〇七七
小銃及自動小銃	四九五九
同彈藥	一五二〇三四
手槍	六二一
同彈藥	一八六九
擲彈筒	四三
同彈藥	三二〇
手榴彈	八三八八
刺刀及刀槍類	一五八〇

其他通信機材、火藥、馬匹、器具多數

二、航空部隊之戰果

擊墜敵機三一(其中不確實一〇)
擊破 八
擊沈船艦
大型 七隻
中型 二隻
其他舟艇多數

三、日方之損害

戰死 五五七
飛行機自爆未歸還 七

常德攻略熾烈

炸毀城內軍事施設

【華中〇〇前線二十六日電】自二十五日開始之湖南要衝常德攻略戰、日趨熾烈、至二十五日晨、其外廓防衛陣地、悉被攻略、日軍部部隊、自二十五日晨以來、將常德縣城之敵軍事施設、向常德縣城內追排除敵五十七師必死之抵抗、繼續殺至城外、一方對此協力中之陸鷲、反覆猛襲、徹底炸毀、空陸相呼應之猛攻、今已達最高潮、包圍常德縣城、皇軍將兵之鬥魂、尚燃如火、

大東亞戰爭二年之回顧(十)

空襲嘉科達

日海軍航空部隊二月九日初次空襲荷印首都嘉科達、奉聯合艦隊司令長官之命令一下、航空部隊勇士乃爆擊嘉科達上空、首對市街南部耶里坦飛行場、加以果敢之爆擊、以低空飛行、由東側向北側加卡馬約蘭飛行場、使敵機入棄起火、與敵機交戰數十分擊墜其十二架、大本營於十二日午后六時十五分發表其戰果云「帝國海軍航空部隊於二月九日大舉空襲荷印首都巴達維亞(即嘉科達)對其里坦卡馬約蘭坦兩布里歐等飛行場、擊破敵機廿架、並炸毀諸施設」大本營十二日午後七時四十五分又發表「日本海軍特別陸戰隊二月九日將西里伯島南端要衝馬加撒及新不列顛島南側要地嘉斯馬他完全佔領」在緬甸作戰部隊、又於十日占領馬達班、大本營於十二日午后六時發表「在緬甸方面日帝國陸軍部隊排除敵軍抵抗、於二月十日午後一時完全佔領該地盆谷附近要衝馬達班東側之巴里、又盡緬甸附岸要衝馬展於十日正午亦被日軍佔領」

突入新嘉坡市街

誇稱世界唯一堅壘的新嘉坡最高

覆滅侵畧東亞據點

新嘉坡之敵終無條件降伏

二月十一日日本紀元節、日軍即行突入市街中、當日午前八時三十分、山下馬來方面陸軍最高指揮官本諸日本武士道精神、對新嘉坡守備英軍司令官、投以勸告文、勸其投降、然敵不顧勸告、仍頑强抵抗、雙方展開激烈巷戰、大本營十一日午后八時卅分曾發表云「日本陸軍部隊自十一日朝以來、排除敵軍執拗之抵抗、猛行前進、午前八時突入新嘉坡市街、隨時捕捉殲滅敵軍」

新嘉坡敵投降

英國東亞侵略的新嘉坡、被日軍猛攻、然仍不堪日軍確大攻擊、終於十五日投降、由大本營十五日午后十時十分發表「在馬來方面日帝國陸軍部隊、於本十五日午后七時五十分使新嘉坡島要塞之敵軍無條件降伏矣」於英軍降伏後、日軍一部在十六日午前八時、由北山雖軍隊先行縱伍堂堂開入新嘉坡市內、該島市政廳及各重要建築物上高揚太陽旗、新嘉坡由日軍完全確保後、大本營乃於十七日正午發表將新嘉坡島改稱昭南島(港)市內不過卅分子、歸日軍之手完全佔領、清山下奉文最高指揮官於十九日午前司令部於昭南港堂堂入城、一部兵力於十八日午后二時卅分又將該島

緬人獨立運動

日軍在緬甸方面作戰自打破緬甸高汀戰線第一師地、更向前進、又突破比林河敵之抵抗線、而緬甸人因英軍新嘉坡陷落、南方巴丹島及泰被島佔領、由新嘉坡陷落、反緬軸勢力已由大東亞敗退、再不能依靠該地與日軍抗衡了、致緬甸的軍勢動搖、多以爲英軍不可靠、且有恨英軍顯其早日失敗者、英方雖盡種種虛僞宣傳、無如緬甸人已知其無能、故由獨立黨員展開猛烈的獨立運動、大有如火燎原之勢、故英當局頗感難以應付之、當此日軍勝利聲中、復有最可紀念的事情、乃日本又持正義主張、將天津廣東兩英租界移讓新中國國民政府接收、以完成中國主權、國民政府乃于十八日發表聲明、感謝日本誠意、其聲明云「此次友邦日本已通知將日軍管理下之廣東天津兩租界行政移讓我國管理而感謝之至、國民政府今後將益將與日本提携、以期東亞永久之和平及新秩序建設之完成」

空襲爪哇戰果

日東航空部隊戰爆聯合於十九日午前十時十分進攻西部爪哇巴與飛行場、爆擊部隊擊破地上飛機十架、出以低空爆擊火勢熊熊、包圍該場、又戰鬥部隊由蘇門答臘方面週敵戰鬥機九架、展開空中戰、當擊其七架、又該部隊於同日午後五時在爪哇東部泗水西飛行場出以奇襲、飛至該飛行場與挑戰前來敵機廿餘架交戰、擊墜其十三架、此次空襲計擊墜敵機四十六架、炸毀格納庫內敵機甚多、大本營於廿一日午前十一時五十分及下午六時兩次發表其戰果、澳洲北岸最大海軍基地達爾文於十九日亦被日本海軍航空部隊擊墜敵機二十六架、大本營廿三日午后四時卅分將此事發表、又大本營廿三日午后四時發表「日本陸軍航空部隊於緊密協同下、二月十九日將巴里島南部要地登巴薩爾完全佔領」

開始猛攻襄垣共匪

【太原廿六日電】對在南部大行之綾檢、建設赤色地區狂奔活動中之共匪第合流匪約一千、日軍〇〇部隊各轄設、十八日未明一齊開始猛攻、至傍晚、以鐐故(襄垣西方約廿公里)爲中心、完成包圍網、將企圖脫逃之敵、翊處殲滅、至十八日傍晚、舉如左戰果、敵遺棄死体、一〇〇、捕虜、四七、自動步槍一、同彈五〇步槍二〇、同彈五〇手槍五手榴彈三〇其他多數、

全國各大藥房均有代售
立奏神效
福康育
一服便知
婦女病聖藥
婦女專藥 福康育
是婦科特效良藥
是一撲病唯一救星
是苦海渡生寶筏
適應症
經血不調・赤白帶下・腰痠腿痛・子宮寒冷・久不受孕・肚腹疼痛・月經停閉・經期不準・趕前錯後・淋漓不止・數月不見・一月數次・每逢行經・卧床不起・經多經少・心忙心跳・腹內膨脹・瘀血凝積・寒塊氣塊・積聚病塊・面黃肌瘦・午後發燒・膨悶脹飽・肝鬱氣滯・嘔吐惡心・四肢無力・頭暈目眩・時冷時熱・惡寒斜纏・時常作痛・血崩血漏・氣虛氣弱・滑胎小產・虛損勞病・血色不正・氣冲血海・因寒因暑・所得諸症・皆奏奇效
製造本舖 奉天市小西門外 長電話四二〇四一番 國瑞藥房

紅顏常在
欲使紅顏常在，由近代醫藥的進步，並非無策。譬如常常服用阿備司經片，不特能防止皮膚粗糙，且能使姿容增艷，即在精神方面，因能恢復精神，驅除憂鬱，也是保持紅顏常在的主要條件。
〔包裝〕100片 300片
各大藥房均售
合成女性荷爾蒙製劑
阿備司經片
總發行 武田藥品工業株式會社
126

肺病吐血 諸般咳嗽
其效迅速
◎肺癆菌繁殖於肺部，所到之處，便破壞積爛成空洞，故極難治療，而益壽丹藥力直接達於患部，故無論一二三期肺病，均能充奏奇效。
◎即無病者亦宜預防，先服益壽丹，以避免肺病之傳染，可保終身無病延年益壽。
◎從前死於肺癆病的，都是冤枉死的。目前患肺病死的，都可以不死。益壽丹治一二三期肺病，有藥到病除之功。數十年來，藥可醫的肺癆病有了救星。
肺癆病不難治
益壽丹非奇藥
製造本舖 國瑞藥房
全國藥房均有代售
益壽丹

松花江
東遼河
兩大水田計畫造成
現地即將實施作業
飯野次長等來平與省幹部懇談

【四平】爲日滿一體完遂大東亞戰爭、滿洲國政府、於第二松花江流域、並東遼河流域一帶、開拓造成一大水田、對該計畫、已得親邦日本之全面的贊助後援、茲基於二個年計畫、實施造成、其中東遼河流域、由四平省梨樹縣雙遼縣達三江口、向東流、爲懷德左岸之大河、附近一帶形成沃野、有此流域之四平省、茲擔爲一大穀倉之重責、省實業廳建設科、對此水田造成計畫、頗感忙碌、一方中央部、爲說明造成計畫、指導技術、二十八日飯野交通部次長、沼田水道司長以下來平、與省幹部行造成懇談、以樹立作業實施計畫、

以出荷賞金作國防獻金
明水縣民報國美舉可欽

【北安】北安省出荷實績本部對該省最有名之明水縣、爲稱其勞、授與賞金然協和會同縣本部及興仁村分會會側、受賞之下、謂此乃我等當然須盡之任務、此種賞金非我所應得者、爲國防獻金、而向協和會省本部送來現金四百五十圓、感激之下的該本部、急速辦理國防獻金手續、

德軍反攻作戰奏功

（斯德哥爾摩二十五日電）綜合前線報道、基輔西北戰線、德國軍之反擊作戰著著成功、占領市石擴大積極、德軍基輔西北方面、赤軍無後退餘地、西進作戰受重大挫折、赤對基輔方面德軍反擊牽制作戰、於尼藏蘭曲部、依然出以大規模攻擊、德軍對主要防禦線、確保成功、各戰區之戰況如次、
一、二十四日、發表公報如左、德軍在尼賽大灣曲部尼克波里爾頭堡、擊破赤軍攻擊銳鋒、德軍復在克列夜林克地區實行反攻、由兩翼夾擊赤軍之協軍堡、目下激戰展開中、在契爾加斯西南方之後方地帶、德軍亦皆擊破赤軍要塞陣地數處、
二、基輔西北方地區德軍、以挾擊作戰包圍赤軍、擊滅赤軍戰車三十輛、砲六十門、

基輔西北戰場

赤軍自尼僕河突破以來、以最大規模之機甲戰、在其得米爾東方克來及西平原展開衝、布克欽軍之南翼、攻擊德軍之側面收成功之模樣、有力之赤軍部隊、據傳被德軍包圍殲滅、蘇聯情報局二十三日之公報、謂由米爾戰線之赤軍、受有力之德軍戰車步兵部隊之攻擊、拋棄多數之住民地、甚得米爾方克爾斯典地區、德軍之重壓刻刻增大、
一、德軍於夾爾東北方地區擊退、並將頭堡減戰百續

各盡所司共與東亞
緬甸代表過馬對記者談

【馬尼拉二十六日電】巴摩緬甸國家代表、參加大東亞會議歸途更蒞臨菲島、十九日於馬尼拉大統領官舍復會見日菲記者團、談話如左、東亞各國家民族、今日已臨爲東亞幸福而廢除私意之時、亞細亞民族、既其勇氣更高勃而有才幹、是以爲建設新之亞細亞、而獻身努力之緬甸、一如菲律賓、肩負東亞共榮圈中之特別責任、蓋此戰時、菲律賓既應努力亞洲東南之防禦、緬甸更應爭西方自足、而菲律賓亦擁有偉大天然資源、有貢獻東亞建設、此外自交通方面言、緬甸陸海空各路均自然爲東西兩洋交叉地點、循根本問題、「如英帝國之印度、乃亞洲努力所占之印度、亞之心臟故彼等若歸居東亞交通路印度、則亞細亞民族世界而戰中、勝於共感、第二余信亞細亞無印度之自由、即無自由之獲得、此乃有關東亞現情勢之一平、反之、若不如此而行、則東亞民族唯永久呻吟與過去相同之惡劣運命下矣、門戶之衛護、他如印度、泰、馬來、中華民國等、均應各盡其責守、惟緬菲兩國、既共爲東亞兩門戶之護衛者、故兩國關係、可云極爲緊密而應以同生共死也、如自資源論緬甸既爲米木材石油等資源豐富有益於大東亞資源之自給、印度問題、以衆全亞細亞之安定與繁榮、民衆思慮爲必要、余於此次大東亞會議、曾力言印度問題、其問題、則有左記特別理由、第一緬甸與印度、乃久持武器與共同敵人鬪爭之同志、緬甸人之抵抗英國帝國主義、與印度民衆正抱得、倘今再不由亞國手中奪回印度資源、則英帝國主義必不能滅、因此余乃向全東亞民族中、大東亞戰爭之重要性、此種目的使亞細亞民族團結力益堅、假若缺少團結力則亞細亞唯有就貧弱一途、東亞十億民族若能共同提攜、不但擊滅美英之戰能夠勝利、亦可獲得和平、

巴摩代表

鐵都建設
節節進展

【鞍山廿五日電】步入發展之一途鞍山市之都邑計畫事業、曾由康德五年着手以來、開始擴張、事業費悉以起債、今至十年度之起債額既達五百九十二萬圓、市當局一此來、由明十一年度起、以土地收用費、充當此經費、而於明年度土地收用豫定額合計爲四百三十萬四千圓、其中昭和製鋼所及在鞍諸會社工場之住宅並工場用地、大體爲三百五十四萬、如實的向前矣、

鶴岡炭礦
猛向增產邁進

【佳木斯】由十二月起、石炭增產邁進週間迫於目前、鶴岡炭礦、重役以下全社員打成一片、以一成增產爲目標、向前邁進護衛表彰之三十三名增產戰士於陣頭結成增產挺身隊尤於左之諸點結集總力、以期生產高揚、
一、坑內運送之圓滑化、
二、實施集約採掘法、
三、採用機械化、
四、勞働力之圓滑化、
五、經此期間通鶴炭意識之統一、

華北稅委會
直屬於政委會下

【北京二十六日電】華北政務委員會、關於中央之關稅等之處理、綜合的監理協力及華北各般之統稅地方稅、設置政務委員會直屬之華北稅務委員會、委員長由政務委員會委員長兼任、委員五名乃至七名、更於委員會內設四處、與中央地方、開始徹底的監理統制、

各地赤軍均受重創
德大本營公表驚人戰果
東部戰線

【柏林二十五日電】德統大本營、二十五日發表東部戰線戰況如左、
一、赤軍二十四、攻擊柏林格勒東德軍陣地、然均損失甚大而歸失敗、是以尼哥波尼夾橋頭堡及尼賽大灣曲部內之德軍陣地、赤軍被擊退、因而赤軍形成之若干突出部、均爲德軍所鎖而不得進、
一、赤軍於克雷門秋克南方以有力戰車步兵部隊、突入德軍陣地內成功、然不久已被德軍反擊潰滅、喪失多數砲及戰車、
一、基輔西方地區、地形雖甚險惡、德軍猶能排除赤軍連續反擊、徐徐前進、是以二十四日發表德軍已將有力赤軍部隊擊潰殲滅矣、同方面德軍、過去四日間戰鬥中、計將赤軍戰車百九十九台、各種火砲五百四十四門、迫擊砲及擲彈筒百餘門、自動車百六十六台擊破或鹵獲、此外更將多數赤軍俘兵捕虜、
一、哥梅里地區、德軍、於同市西方及北方、還繼續與突入德軍陣地之赤軍部隊激戰、將赤軍作戰企圖破壞、擊潰赤軍先鋒部隊、
一、內威里西北方德軍、排除赤軍猛反擊後、更爲進出、此突戰鬥、德軍已將赤軍戰車十七台擊破矣、

一舉捕滅赤軍

【斯德哥爾摩二十五日電】據前線報道稱、基輔西北方哥羅斯登地區之德軍、二十四日突如轉換攻勢、以基輔市爲目標、開始猛攻、如斯以寡同基輔市爲目標之無滿條達內軍、由法斯多夫、布爾西洛夫、邱爾尼亞克夫、哥羅斯登展開大包圍態勢舉捕捉殲滅雖瓷陣壓下之赤軍大兵力之意企勞極明白政莫斯克電報稱、蘇聯情報局、於二十五日之公表、宣傳赤軍於邱爾尼亞克夫布爾西洛夫東地區、阻止德軍之進攻堅改善陣地、然同時承認軍、既已進入基輔米爾東方二十哩他方赤軍爲牽制軍基輔地區之德軍、於德尼耶普爾大灣曲部地區繼行攻勢、然據前線報道稱、赤軍於庫雷面邱克南方之茲納梅加地區增大壓迫、企圖遮斷庫里維羅古方面之德軍之退路、目下於該地區、展開最苛烈的激戰又基輔地方之哥梅里地區赤軍由三方面、攻擊該市中邊突入、該市內、目下續行市街戰、又赤軍於哥梅里西北之庫里基耶夫西南地區再開猛攻擊、增大對於德軍壓迫、對基輔地區之戰局逆轉焦躁之赤軍、爲恢復戰局之主動性、於全戰線之主要戰區、開始猛攻擊、

德重爆擊機隊
空襲馬爾他島

【柏林二十五日電】德統大本營二十五日公表、
一、有力之德空軍重爆擊機隊二十四日空襲馬爾他島之拉巴列達港、及哥索西加島之哥斯特港對船舶及建築物、加以爆炸、
一、以數架飛機編成之反樞軸空軍、於德領北部、加以擾亂工作、
一、反樞軸空軍、爆炸法國南部之數地點、因而市民蒙受甚大之損害、

美國大佐戰死

【布宜諾斯艾利斯二十五日電】同盟社據珠灣來電＝美國太平洋艦隊司令部二十五日發表、大佐哥基納爾遜、二十日指揮吉爾貝特上陸作戰中、戰死、

東條首相的女公子
光枝小姐實踐乃父之信念
率先入女子勤勞挺身隊

在此決戰苛烈的現階段下。女子所負責任與使命亦益重大。所以女子勞動於工場農村。乃屬當然之事。於是由發源的女性於各處結成「女子勤勞挺身隊」以挺身於戰力增強。在飛行機關係〇〇工場。敢鬪的勤町區女子勤勞挺身隊。其中有東條首相令嬡光枝小姐。實踐睡陪指導的父親首相的信念。率先發揮女性的價值。與青年優雅的職場戰友。並駕齊驅的共同奮鬪。（自右第二人）照片即在〇〇工場製作飛行機的光枝小姐（滿洲航空第一〇一號）

清算美英欠下的血債

四

所謂合法的侵略方式、也是是以總行貿易基地開始、僞英國加盟、倒容等對於獲得基地、常以宣教師之撫慰、炮揮之威嚇操縱國內的紛爭時期、甘言欺騙等有之卑鄙手段、在基地設置商館、關於這種手段、像日本幕府時、美使要挾利率縱隊四艘直迫東京灣、強迫締結通商條約、這種事也全是出之一類、最近也就實現租借地、一方的外人還可不受其的裁判權、美其名曰治外法權、此時他們要踏口說該國的的文明程度太低、法律裁判也不護信用、並且還以風俗習慣不同等理由、使美英的住於中國地何來不遵從中國裁判的的覺籍口上項的理由、而強制取得治外法權、這也是助成他們得以恣意侵略的有力制度、由於基地和商館的設立他們可以用凡有的手段來出賣自國的商品、買入當地的原料、像軍事的威嚇、治外法權等、也全成爲有力武器而輔助活動下但如此、最值恐怖的、該算是侵犯的關稅條約了、日本在明治時代感到最大的威脅就是領事裁判權、或不利的關稅條約的西項、所謂的關稅、本來是對外國貿易品課以稅金的正當手段、目的在於保護自國產業和增加財政收入、然而美英侵略國卻常對我亞細亞國行一種協定關稅、明記於通商條約上、稅率極低、例如鴉片戰爭後英國對中國締結的南京條約、其中規明記所謂的關稅協定、其結果竟致中國財政日見困難、鑛道理得獨然因爲稅率低自然造成外國品的原價、比較自國便宜、因此、國人自當大量購買外貨、終致自國工業日衰退、所以美英對東亞的始玩要用這樣慘酷的花招、且一經締結、無論如何也不允更改、所以任你怎樣的費苦心也恐難收到效果、所以說締結關稅條約、實爲美英侵略的主眼、致領事裁判權、商貿立法不如、聯合國所謂這也、英在亞洲活躍的後植、居於租界的美英人、可以不受該國法律的限制、故得以肆無忌憚、所便其侵略手段、日本自明治初年頁廿年間、爲擴勝領事裁判權、曾大費苦心、留心日本史的人、恐怕沒有不知道的、在寺島宗則任外務大臣時、曾發現某英人對日本密輸鴉片、當歸日本官憲逮捕解交橫濱之英國領事館、不意該領事竟以無罪而釋放、於是懇起當時國民極度激憤、終致宗則外務大臣列名辭職、究其實返也是美英貿易、侵略的本來面目、如此、美英人高倡的甚麼救人道主義究竟是什麼、也就可想知了、洲各國、結局竟致東亞各國每年入超激增、由於入超而致手工業、家庭工業日趨凋落、即農業、經濟亦被根本破壞、陷於貧困失業民衆竟與日俱增、哀聲遍地、實是慘無否現代就中國的統計觀察、自西曆一八六四年、一八七〇年、一八七六年、以外則全部是輸入超過、於此期間之出超爲三千七百萬兩、較之入超五十三億四千萬兩、實在有天壤之別、尤其於一九〇三年、竟有四億兩以上的入超、這實在是不容忽視的事實、家庭工業以至農產經濟日漸凋落、反之、輸出入貿易故卻每年有長足的上昇、這也正是中國經濟隸屬於世界經濟的物證、由於輸出增加、也正足以表示出美英侵奪原料的程度、還有較此尤悖的手段、該算是借款了、美英常以過剩資本投於亞洲僑、伊蘭、油田、泰國、安南地方的木材、馬來的膠皮、印度的棉花等、全是極有利的事業、其中美英資本投於中國的爲最鉅、像中國的鐵路、製造工場、運輸、鑛山等、此等等無不是美英資本、此等直接投資壟斷的事業、實較貿易巨額、一九三六年美國經營的滙太銀行資本、英國三十萬港弗、存款金達一億三千萬港弗、年純益約二千萬港弗、此種存金及銀行四敵、竟可與中六個中國主要銀行之手也、卽所謂其政府或私設團體的借款、不但利多而且還足以干涉其國的內政、享受特殊權力、像中國財政、最重要財源之關稅收入全作賠償金關稅署全入英國銀行之手也、賴是中國主要財源的關稅收入完全喪失

得寸進尺爲利是圖
黠技迭現眞不齒於人類

家庭主婦應注意

嬰兒的大便

觀察大便。可以知道身體的健康狀態。嬰兒口不能言語無法正確的表示出身體上的痛苦。所以病的初期、大人往往一無所覺。倘若我們在平時注意嬰兒的大便知道狀態是正常或失常。總可先做適當的措置。以免病勢的轉劇吧。
嬰兒初生後。大便是黑的多少有些發綠。這就是所謂胎便。這是他在母胎內吃的東西和在腸內的東西。出生後就起母乳來。這些東西自然而然的成爲大便排到外面並非有病變的色。
胎便一共有七八回。歷時約四五天。以後的大便就呈黃色了。味氣可是酸的。這是普通的情形。吃母乳的嬰兒。大便爲卵黃色。濃度和雪花膏似的味氣稍酸。每天二三回。如果大便的狀態不失常。每天三四回也沒有關係嬰兒漸大回數也就漸少。但在一週年以內。普通一天總要有一次大便。
以人工營養法養育的嬰兒比起吃母乳的嬰兒來大便黃白。多少發些腐敗乳汁的臭氣。有的大便硬便也叫石鹼便。就硬少水。這是營養過剩的關係。無須過慮。在便秘時給他些菓汁或蜂蜜水。就可收效的。
罹病時的大便消化不良時。大便就成爲顆粒便。軟便之消化不良的結果。再較重的。內混黏液。這是脂肪蛋白質消化不良的結果。再較重的。內混黏液。發出惡臭。更加嚴重的就是起痢的大便了。如果吃着母乳沒有其他症狀、綠便是色如青苔的大便。如果混有膿粒便。就發惡臭就要急速延醫診治。但是如果混有膿粒液血便。混有粘液和血。這時腸中發生異狀。應該趕緊診治。嬰兒慢慢大了。母親還要注意他的大便。直到他達到入學年齡時爲止。

冬季節約
更生舊毛衣

多的來臨。冬的啓示。使我們不禁的憶起過去冬天。的寒威。因此便我們想到毛衣是的季節使我們不能不整理一下。舊的毛衣。毛衣。本來每個人不可少的。固可以禦寒並且因爲貫迎輕暖的原故。穿起來又美麗便。許多人。他們對於毛衣的處理法往往忽略。脫下來就塞在箱子裡。到今年拿出來仍然繼續的毛衣。除非實在髒了以後。才放在盆內。和洗布衣服一樣的洗起來。以爲這樣就是對了。但是你要知道。現在物價和從前相差的可太多了。無論使用任何物品。總得希望能夠保持常久壽命。毛衣也是如此。我們應該盡量使其能夠多穿幾年。那麼究竟應該怎樣管理你的毛衣我可以這樣告訴你們。譬如去年你們一家內所穿的毛衣毛褲毛襪等。在脫下後。如果常常有時間。最好是常時洗乾淨。陰乾的編好準備今年來使用。假如當時沒有工夫整理它。那麼你可以把它收起來。在箱子裡放些衛生球之類。免被蟲蛀咬。擇其六七月太陽好的時候。拿出晒一晒。然後。你隨時有時間。隨平時都可以拆的洗

戰時下的女同學
（木影）

一般女同學們。你們每日下課之後。做甚麼呢？可是每日還在上讀書嗎？可是每天常放學之後。也應當幫助父親作些事吧？在此戰爭時期下一個人。都要把這一個人們都可以表示你們的。誰無論是誰。也不可以有閒暇爲人。並且國父是這麼說、「人格太遠的話。就很容易被人視爲孤子顧編織毛衣的人們注意。」的。編織的樣式。不但不可不要在編織的時候。不可不相事考慮一下。一件衣服的式樣可以表現你整個的一個人。衣服的式樣。如果相去個人人格太遠的話。就很容易被人視爲。但是。一般女同學們。你們應正在學校裡受着教育。而養成你們爲國家最有智識與學問的女性。在戰時下應當爲社會與國家服務。只得在每日放學歸家之後。幫助母親。要找些事來幫助母親。這樣才算同學們最好的要點。能使自己多得些女子於家庭應有的知識。就是對於將來有用處的時期。也不能有些難爲作媳婦應當作的事情而爲難。那麼你們更應當努力幫助國家的事。即是幫助國家的事一樣。俗語有云「有國人。才有家庭。有家庭。才有了國家」。如此看來。各人的責任下是重大的嗎？所以我們女同學。也要想一想吧。

七曜日的先知法

在一年的十二個月之中。欲知某月某日爲星期幾時。只要記清各月的係數。每年不同。求各月係數的方法。是把每月的初一日。都假定爲星期一的。當每年的新歷書出來時。先查清每月的初一日是星期幾。以後再用以推算各月的係數。例如。本年的一月初一日是星期五。恰好無使用係數的必要。所以本年一月的係數就是〇。再如。二月初一是星期一。距星期一相差三日。所以。二月的係數。就是3。更如三月初一日是星期五。距星期一相差四日。所以。三月的係數。就是4。其餘即可類推。照著上述所推求的今年的各月的係數則一月是〇。二月〇３。三月是4。四月是0。五月是2。六月是5。七月是0。八月是3。九月是6。十月是1。十一月是4。十二是6。
其次。再說求某月某日爲星期幾的方法。則加係數於所問的日數之中。再以七除之。如果能除盡時。即爲星期日。倘除不盡時。則剩下的是幾。就是星期幾。換句話說。即。是七就捨去。其餘不足七之數。就是答數。
例如。問本年一月二十九日是星期幾時。因爲一月的係數是〇。於是。二十九加〇。仍然是二十九。用七除二十九。得四剩一。就知道一月二十九日是星期一了。
又如。問本年二月十八日是星期幾時。因爲二月有係數是3。於是。十八加三得二十一。用七除之恰爲三七二十一而除盡。就知道二月十八日是星期日了。
更如。問五月初二日是星期幾時。因爲五月的係數是2。於是。二加二是四。但是四是不能用七除的。就必用七除了。而由於二加二是四。所以就知道五月初二日是星期四了。
此法至爲簡易。惟須牢記十二個月的係數。記係數的方法。則三數爲一句。如。〇34。〇25。〇36。146這様。便能易於記下。
這雖然不是何等奧妙的方法。但於吾人日常計算日曆時。則很方便。尤其是沒有曆書和月份牌時或出外旅行時。是能感到格外方便的。
小孝讀訴者。用心讀過。做個明白此法。德常利用之爲盼。

事務所移轉公告

敬啓者敝店原於朝日區揚武街興亞會館內辦理業務茲於十一月二十九日移轉左記地址特此通告尚有預金者各位即應以通知書一一通知之惟恐未週知故再登此公告敬希諒查是荷
記
移轉先　奉天市大和區浪速通二十一號
電話支店長席（直付系）三一三九六五　預金係　三一六三三三
營業係三一五八七三
庶務係三一七八四九
興農金庫奉天支店

奉天日語學院招生

一、本　科一百八十名
一、商業科一百八十名
一、研究科插班生二十名
校址奉天市大南街四段六一號
（另有簡章索函即寄）

奉天電報學校招生

一、學額　一二〇名
一、報名　至十二月十九日止
校址奉天市小南街四段五二號
（另有詳細簡章函索郵票六分）

奉天崇文學院招生（認可）

商業科簿記科限優級卒業同等學力者區域不限報名由即日起備有鐵路招引長期乘車票地址大南街一段電話（四）四三三八簡章附郵票六分即寄

維城國高招生

報名截止　十二月十九日
考試日期　十二月二十日、二十一日
地址奉天市小南街三段一八七號　電話四、三三五八號

奉天女子職業學校招生

資格　國民優級卒業或同等資格者
報名日期　自十一月廿五日起十二月廿日止
考試日期　十二月廿一日、廿二日間
報告手續　另有詳細簡章（付郵六分）函索即寄
地址　奉天市東關區大東街二段一二七番

瀋陽國民高等學校招生（不限區域）

一、報名日期自十一日起至十二月三日止
一、考試日期十二月五、六、七、三日間
校址奉天市小西區惠工街二段廿七號電話二三五一四六另備詳章函索郵寄須自寫明通信地址附足六分郵票並信封一枚

盛京國民高等學校招生

一、入學資格　限國民優級學校卒業者
一、報名日期　限十二月十日止
簡章函索須自用信皮寫明通信地址氏名附郵票六分即校址奉天市小南街一段五二號盛京國民高等學

注意

新出版各種　佛經　善書
（備有目錄函索即寄）
善士　佛說盂蘭盆經
贈送　白話戒殺放生文　函索附郵票四分即寄
安東市業寶街　明德印刷局

募集

滿系守衛軍隊出身年齡三十歲拾名待遇優厚希望者攜帶履歷書最近免冠照片前來詳細面談可也奉天市鐵西區嘉工街二段二號　滿洲昌和製作所

解散聲明

啓者中大磁物工廠坐落奉天市大北街一段一一四號經衆東同意於康德十年十月卅一日解散所有機器舖墊等均見與中大磁廠無關記名下至於担保往來以後不再發生效力特此聲明中大磁物工廠代表人曲鴻遠啓

緊要聲明

近經發見不肖之徒僞造做我號章以期詐取財物務望新知舊雨多加注意勿於單據信件之類書均請留心鑑別倘爲否則無論受直接或間接之損失時過去或今後概歸被害不負責恐未周知特此聲明並請鑒諒爲荷通化市通化市東泰恆號　電話二〇六七番

敬告　患痔漏諸君　法意

敝人患痔漏多年屢治不效嗣經劉君治愈特此鳴謝素稱難治　惟有痔瘡　痔久成漏　生命有妨患者不防　大便乾燥　漏毒內蝕　脊椎關痛內痔脫裂　肛門腫脹　外痔結痛　疼痛難忍身體消瘦　時時出血　行動坐臥　時時發作　痛苦非常　兼延不治　有礙健康破潰通腸　濃水淋漓　腸見污滿　如患此症配製良藥　家傳秘方　多年經驗　立斷痛苦一切等症　不用刀圭　藥到見光　除根斷底一經治愈　永免病痛　拆開治療　收效迅速無不靈良　負責保癒　絕不慌唐　患者諸君務救急痛方　速往本人處就醫治病患者但見如不能來診則可以來信詳明病狀按病配藥每料三十六元藥價隨信匯來　感謝人　奉天大西關永新染廠　王繼生敬啓

劉東郊先生　寓奉天大西關利昇慶胡同成平里三條六號

適應症

痔瘡痔漏　便血脫肛　結痔生管　肛門腫脹　肛門破裂　濃血常流　奇癢奇痛　便秘一切　肛門之症

化痔土龍散
奉天大西街三段二八　張三多堂

姚氏醫院　專科診療　院長姚紀綱　奉天…電話…

鎮護北邊最前線的雪中勇士（關東軍報道部檢閱濟）

於風雪中鍛鍊鬪魂 克服嚴寒完成任務
鎮護北邊勇士的營中生活

【滿蘇西部國境】號稱日本指導下之大東亞圈內最大之廣原之、滿蘇西部國境之呼倫貝爾（俄語謂之巴爾加）位於北緯四十七度至五十四度及東經百十五度至百二十二度之間、總面積爲十六萬平方公里、爲一面積可抵北海道、九州、台灣之宛如大海之廣原地帶、即於滿蘇國境、東部及北部之地勢環境亦殆有不同在西部國境仍保持預想以上之原始生活、克服此大自然之苛烈先就暢由呼倫貝爾之中心海拉爾至三河半扎克之街市德拉加爾因加、達〇〇公里至車新巴旗之所在地安克羅則爲〇〇公里其間成爲一望無涯之草原、除散在之蒙古包外、無一家固定家屋、形成偌大之草海、守護此草海之神兵之勞苦正如驛荒海中之孤島之戰也、記者今得以親自見聞挺身於滿蘇國境最前線、於此「大陸廣原之孤島」敢鬪之雪之神兵之概以像親的生活、於此證訓出人間最高之壯之質實、而生無限之憾與感激之念、以下即最前線兵舍之陣中生活的素描

嚴冬的寒冷 呼倫貝爾之多天的寒冷、實在想像以上、蒙古人每向河對岸的人、呼喚時、其聲殺不能達、擎噤於途中已凍、而於河上發火後、其聲始向由此以爲可見其寒冷之程度矣、最前線之呼倫貝爾之生活最不自由者即燃料問題是也、既無煤而無柴、草爲家畜之唯一飼料、自不克作燃料用、在無可奈何之中只可以飼育之牛糞涸以乾燥作用燃燒之取暖、傳言牛糞燃料最初略有臭味、然而及時既久卻有較牛易燃之感此部隊本部時以載重汽車、遙遠生活必需品及郵件、是以聞得〇〇〇電話通知、則前線兵舍待到濟、然而及收得郵件慰問袋後、更不即時開封、而隊長更言其所以然曰、開封之後已無玩味餘地、蓋存一二日中、必各暢懷信言及慰問品種類也、是以病歸兵等莫不還念於此也、因而檢後同胞、不應僅以形式之慰問文或袋、須值識念及前線生活狀況、

奉唱五個條之譯 流尙蘇聯夫、記錄板爲有零下四十度者、乃昨夜六時今朝降〇〇度以上、尙未明之清晨、冒嚴寒、踏呼倫貝爾草原全員於戶外奉唱五個條、凛然氣魄穿越國境、傳至蘇領、於是開始最之猛訓練、國境警備、非僅以望遠鏡、視察國境線之狀況、且克服凡有惡條件、『不可能使其可能』、猛訓練非北邊防人激烈之門魂日夜磨練靈犬接到慰問文、此土池之北即東部蘇聯尙稍溫和須克服如此嚴寒而果鎮護北邊之大任、莞爾而談、接近其清高之心胸、不能不爲之俯首歎服、垂頭工作、現地自給、一滴汽油也要給戰爭、我等必須自給自足、高燃信念之兵舍中、皆延現地自活之線繼續敢鬪、可貪之野菜、可食之木芽形狀、印有圖解之小册子各處發行、耕地耕種荒地開墾、呼倫貝爾之上已由勇士之熱汗所開闢、其兵舍中之話題、由部隊本部受食糧補給、用馬爬犁運載之歸途、突遇大雪遭難、以至有凍死者、此兵士會謂「不使用汽油是可以的、要用載重汽車運大概須要〇小時要是用馬爬犁大概有二天工夫就可運來、結果終以北邊防人之資格殉職矣、故今立於寒風中之〇陣舍前之墓標、方係象徵此兵士精神永遠生存之聖標、銃後無米、物之不平言者、今觀此記事將作何感？實應永記默默立於寒風中之此雪之神兵也、

集東亞人總力建設聖業
對大東亞戰必行責務 各國人士談實踐決意

【東京二十六日電】前於大東亞會議、親主相參集已見決定歷史的大東亞宣言、而最近於大東亞新聞大會又實行言論陣營之總集結大東亞十億民衆之美英擊滅之總進軍、愈益顯示其威力、最近日本無敵海軍連次樹立之偉業、益昂揚此等民衆之意氣、并激起其感激之念、茲由皇都居住之共榮圈盟邦各國人士互談其即應大東亞宣言之對大東亞戰必行之實務之自覺與決意大致如下

王維藩中將談（中華民國大使館陸軍武官）無論由何處言之、對於周知磐石之日本軍之強靱惟有感謝而已、中華民國自日華同盟條約成立以來益感責任之重大、而謀國內之生產增加、以後方兵站線直接間接致力於大東亞戰爭之完遂、即應此次收得之大戰果、中國亦極緊張與盟邦日本摒軌、同其無論美英策動也、非擊滅美英不可之覺悟、上下一致努力在在邁進、

張嘉賓氏談（滿洲國大使館參事官）於吉爾貝特方面亦以日本軍之勇武收得大戰果、粉碎美英之野望、茲實與同慶之至、然我等在歡喜之餘不問戰果如何、對於日軍之勇武實非始終信賴、專心致力於戰力之增強不可、無關如此之戰果、即常感滿洲國以北方之兵站基地所具之重大使命、如集將增產第一之航空機原料之鋁其增產在我滿洲國實擁有大量、目下已決定明年度之增產倍加之大目標、此外又如所周知者、已樹立緊急農地造成計畫、可見對大東亞建設、我滿洲國亦正極端努力中、

拉摩墨爾汀氏談（印度獨立聯盟日本地域委員長）對於在布根比爾海、吉爾貝特諸島水域、所擧之大戰果惟有感激而已、美英之東亞支配、素以海軍力爲根幹、然其海軍、今全爲日軍之偉力所粉碎、茲於我等印度人、實可謂一大快事也、日本之勝利即印度之勝利也、我等惟祈願日本軍之豪壯之健鬪

阿溫巴氏談（緬甸國大使館參事官）余自十一月初以來連聞日本之大戰果余因充滿希望、益悟及直至最後之勝利、我等當始終協力日本擧全力遂行戰爭今於緬甸仰光既常被盲炸、而彌得淋赤常受美英空軍之盲爆、傷害無辜之民衆、因國民全體對美英憎惡之念、逐日增大緬甸日本軍能代之復仇故余聞此光輝之戰果、洵不勝欣快之至猶如緬甸同胞之姿已現於眼前、猶呼日本萬歲不止、

那瓦薩特氏談（泰國大使館一等書記官）余聞日本又於塔拉瓦島附近邀擊美英之大機動部隊將之擊滅時、實爲之驚歎不已、幾令人奇怪日本軍偉力之由何所出、及觀於宮城御前及靖國神社出現之充滿赤誠之日本人之姿、乃感到惟有以皇室爲中心一致團結之萬邦無比之優秀日本民族、方能收得如此之大勝利、余實確認日本之勝利也、

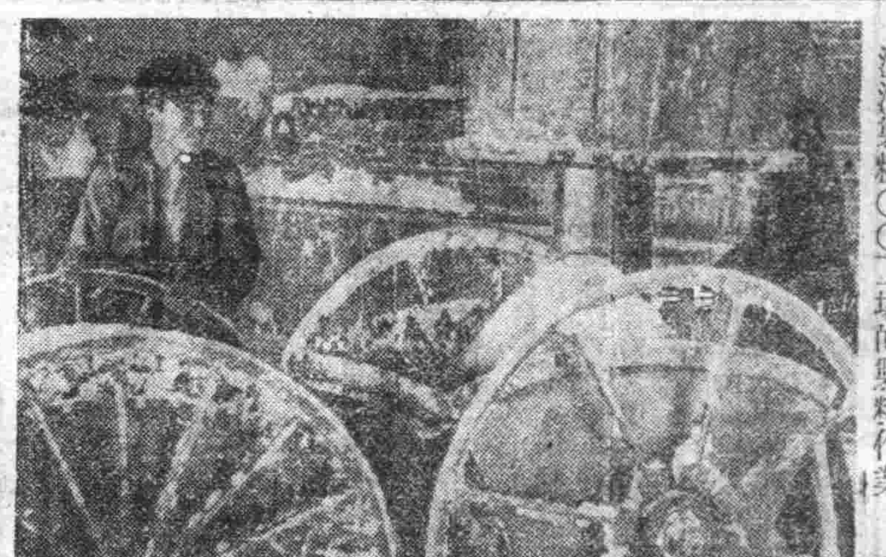
滿洲製糖〇〇工場的製糖作業

糖產量較往年增加
滿洲製糖現正積極作業中

增產必勝進軍譜（三）

相當戰力增強之一翼、挺身生產力擴充之哈滿原生產工業中、示有特異的存在、以充北滿一帶歲收之甜菜爲原料、以國內自給自足爲目標、向着今年增產邁進、是即製糖工業者、戰時下砂糖之不足、是乃必然者也、於前次大戰、德國最感困難者、即爲砂糖之不足、於今第二次世界大戰中、各國現在最感惱人者、也是砂糖不足、滿洲國砂糖需給國內消費之大半、皆賴南方甘蔗糖、其需給顯著的狂縮、想必將發化、對於戰時下物資不足之不平不滿、是決戰鎗後國民、不應談之話、成由於乾燥不足、提攜小孩時、不覺大人由口中說出砂糖不足之現象、或謂砂糖不足、以形容甘味類不足感在深刻化、但南方砂糖、多部擁攜、何故獨不來此、蓋南方爲大東亞戰爭皇軍之大戰果所賜、其堆積如山之砂糖若由日本運至滿洲、則滿洲也不能感到不足、奈因敵美英必死敗殘的反擊、致戰局愈形重大化、爲增強兵力及武器彈藥、一隻船亦不使其無用之秋、吾等若不增產砂糖、而專仰賴南方之砂糖、則前線皇軍將士必偏當爲兵力武器彈藥、不足之一切苦戰矣、更又幾多忠勇將士、因吾等希望砂糖、而負傷、甚至於戰死因此直至大東亞戰爭完全勝、吾等決許希望砂糖、或呼不足、加之現在滿洲國、每人每月五百瓦砂糖之配給量、乃爲德國之二倍半、法國之二倍半也、敵美英配給量尤多、較諸示物資豐富之故不許有不平不足等呼聲、以國內自給自足爲目標、邁進需期的增產、北滿製糖、並滿洲製糖、刻下恰爲操業之最盛期、今年度生產量因原料甜菜大豐收、較例年增產約五、六成、〇〇萬擔、我國於戰落之砂糖使用量、乃約十五分之一之至小數量由各人之自覺的消費節約、與利用方法如何、雖不由南方輸入甘蔗糖、完全以國內產糖、亦能自給自足矣、

美海軍由上海撤退

興亞史 十一月二十七日

環繞中國事變之美國對日態度、專事妨碍日本政策、致已極、日本憤懣油、禁輸屑鐵、封存資金加以種種經濟的壓迫、復行合英濟渝、結成所謂ABCD對日包圍陣、威脅日本、同時於康德八年十一月二十七日撤退於擁護美國在華、權益之美名下駐屯中國之海兵、開入菲放拉、此種行爲、顯導世界興論於自方有利之謀略措置、大東亞戰爭之起因本不斷隱忍自重、努力使事件於和平裡解決然美國得寸進尺、更對日禁輸石油擊潰視國際正義禍害國家美國之惡辣行爲、不可忘也、

朝比氏日音樂使節 派赴上海現已啓程

【東京二十六日電】歷史的大東亞會議之成果共同宣言爲期達成文化昂揚之原則、音樂、美術、文學等文化各方面、與共榮圈之政治的經濟的建設相併行、關於文化工作促進、以關係各機休爲中心、研究協議、此次已最初具体實現、由日本音樂文化協會對外音樂委員會推選、由大東亞省、情報局囑託、以中堅指揮者朝比奈隆氏爲音樂使節、決定向上海派遣、該氏於二十五日由東京赴上海、約三個月、在上海任交響樂團之指揮者、演奏日本人作曲家之作品、在中國努力將美英的音樂全完驅逐、一方於現地強化音樂事情、特對演奏放送日本人作品見聞中國人之反響、以爲今後日本對外音樂文化工作之參考、上海交響樂團於大東亞戰爭開戰前、在上海工部局直屬之下、團員以德意、白俄等西洋人組織之、山田耕作氏觀察中國之時、曾撫指揮棒、日本人正式指揮者、以朝比奈氏爲最初、

奉天商工銀行
奉天、撫順、鞍山、遼陽、各市金庫事務取扱
奉天 千代田通 [illegible] 新京、豐樂路、哈爾濱、鞍山、遼陽、撫順、通化

官民協力出荷良好
歸來大車滿載村民所需生必配給品
開魯縣蒐貨工作視察記（三） 特派記者 于春江

村屯長與村民 既一致盡出貨之能、可謂該村之模範者、而富通顯警察署長陳光先、曾會縮於農民致總力從事增產工作、於是陳署長亦創設警察增自作農場、面積二畝五、每日藉公餘之暇由署長率領全員在場栽種土豆子、白菜、蔬等菜類、以期自給自足象而以警察官之立場、垂範農民、迄秋收後土豆子收穫三千斤、全署員今由、貯藏起來作多日之食用、最大土豆子、發現一個重量有三斤其次又有一個二斤半、有此特奇之大土豆子、亦該地增產聲中之好現象也、預兆該地來年之農產物、亦必豐收、而收穫之白菜亦極豐肥、

此村督勵工作 完了即當十日談日之行程、則爲三道營子村於午後三時到三道營子村公所、休息二十分、即開會、據該村長報據各屯長之統計報告、亦達到四成以上好成績在交易場上、興農組合職員者不多、其村民爲欲即時卸車以便急速返回再載車、亦自己抗著往回推上倒糧、以期達到早期出貨之優秀成績、惜乎蔴袋亦不敷於用、不然迄今亦能達到早期出貨既定量、皆引爲遺憾、由此足徵農民急於出貨之心情、亦與其他村同、

翌日午前九時半由該村程直赴東扎蘭子村、各督勵班員皆面浮喜色、以爲只剩一處、即可果成此行之使命是日亦狂風示威、登上大車、雖受風伯之襲擊、卻不似去時口、眼、包嘴砂土、行至青龍窰之新開河、對岸有極高之砂坵、其土柳木叢生其上、必得由該砂坵渡過、

但由遠處望之 不辨途徑、及行至眼前、只有一窄曲之小窄道、且柳枝横亘道路兩側、通行時頗感困難、同時小窄道、亦係上坡、砂土鬆車時、馬極費力、行至砂坵中間牢騷小道、略停一刻、作馬之休息、以便再過前方之大坡、爲欲通知馬力乃能渡過難關再登車、經過西扎蘭營子村時、惟見東方[illegible]降、頂天立地恰似黃龍盤旋空際、作飛鳳舞之概、事上有[illegible]日、羊角風、凌空而立直上天空、及行至跟前時、里見出貨之牛車、馬牛之蹄及車輪、始知帶起塵土漫空而起、車馬往來甚多、該因該道爲往來之孔道、是以較其他小道殊多不計其數、往者滿載糧穀出貨、歸來者

亦滿載配給品 前是滿車戰糧來、換得物品歸、大路之上、絡繹往來、極一時之盛也、午後一時四十分抵東扎蘭營子村少息、於二時假國民學校開會、據村長報告、於會議席上報告管內出貨之成績、業已超過七成、於早期出貨之十五日、然能達到適當量、同時亦可全數出貨完了、該村之實際出貨之好成績、一則佔地利之勝、二則賴村長指導管內之各屯長及村公所之吏員等於十一月十日以前、必須達凡有之方量、將各個之與約實量

必須率先出貨 完了、結果自當村長首先率[illegible]

此互助之精神 [illegible]一心、盡出貨之責、即各屯之貧戶、無力量出貨、大地主亦將來年留爲食用、亦願代替極貧者出糧、惟恐農民爭先恐後出糧、大東亞聖戰完遂亦可在即、英美擊滅、亦不遠、由於農民之總力、最後勝利、捨我其誰握手雙力向大東亞建設途上邁進、以期共榮圈內諸福民族、享受共存共榮之同等福利、國民有此大乘見地、又何患乎[illegible]所謂國家總力戰於茲確立乎[illegible]

一行平安歸來 達成本縣西部之督勵蒐貨工作、據東部各班之報告、各村屯出貨成績、不但良好[illegible]（完）

必勝生活確立週間
牡丹江於大東亞戰爭二週年紀念日、展開多彩行事

【牡丹江】逢迎大東亞戰爭二週年紀念日、東滿之前衛一都市牡丹江協和會市本部爲先鋒、總動員在牡各機關、由二十五日起亘一週間爲大東亞戰爭二周年紀念必勝生活確立週間、展開如次之多彩的紀念行事、以此日午前七時爲期、於牡丹江神社舉行嚴肅的紀念式典、繼之由午前九時起、召開市民大會昂揚大戰完遂之烈烈的決意由午后一時起舉行宗教聯盟主辦之大東亞必勝紀念祭外一般家庭由早朝於各戶皆行[illegible]、各機關組織皆召開必勝生活確立之紀念出席會、全市打成一片、展開決戰、更由九日起、舉行青年大會[illegible]慰靈祭[illegible]故鈴木兵長及各英靈祈敬虔的感謝、

海拉爾紀念行事

【海拉爾】茲以大東亞戰爭二周年紀念日將臨、海拉爾市值茲紀念日、決定舉行各種行事、如舉行美英擊滅國民大會、座談會及講演會等、（以八日爲中心）定自十二月一日起開、此外除於五日舉行鍛鍊行軍大會、並行海拉爾陸軍病院慰問、前間病院或出征家族、及金屬回收運動、等而昂揚市民必勝之決意、

查驗防空壕

【興京】在此非常時局之下、防空一事、個人所必須具有之常識、過去、[illegible]積極建設防空壕、日前已完畢、[illegible]

婦女決戰 彩色
恨爲女子不能身赴前線
願完成戰時下主婦責任
滿洲電電孔監事的令媳談話

太平洋上的戰火、驚醒了全東亞人的迷夢、我們只要不是神經病患者的話、誰都知道百餘年來、我們東亞民族、所遭受英美人的侵略凌辱、壓搾、自從之後到日本高舉時代的連旗[illegible]亞各民族莫不有深的覺悟而共同遇上撲滅英美的陣線上、時光不住鞭驅著時代的輪子、一切都在變化着、我們都是由舊時代腐子裡奔跑出來的人生、而在一點一點路上了新時代的邊線上、生活是由頹廢、消極弃上暖與苦悶、醒迺的生活階段、看呵！那些女士、小姐們那些家庭的主婦們、也都脫掉了錦衣綉服、掛上了圍裙跑到廚房裡去、尤其是職業上的婦女們、她們更有深深的反省、除掉了以往歐美式的花瓶式的浪漫生活、專心努力於各人的職務、都抱負有做搶後職場上戰士的決意、一天午後、曾在電電監事孔世鐘老先生家的會客室裡、聽到少夫人對於戰爭決意的談話、頗堪爲戰時女性的一個指標、

◇…『我們是北京人北京員是有着古色古香的名勝、人人所憧憬的地方呵、但是我因爲要追求民風樸厚的滿洲地方、所以多年前倫父帶了家眷到這裡來、現在我二位老人因爲老家方面有事、回北京去了、我很願和您談談戰時下我們的家庭生活狀況、和我自己對戰爭所抱的決意、喚起來大東亞戰爭二周發後、眼看着將滿二周年、常常從新聞和無線電上得到皇軍在太平洋上戰勝的好消息、知道英美的侵略東亞的野心、將要永遠的潛滅、我們女[illegible]民族對英美的戰爭、我們也是負有北邊鎮護供給戰時物資的一員、節約、增產、雖然是平常聽慣了的話、我們應該談談我們生活的節約狀況、全家老幼男女一共十七口人、化費的節省說出來也許不會有人相信、差不多每天除了領配給品外、不浪化一元錢、婆母雖是過去的時代的人、可是卻有一個平時少有的戰時女性新腦筋、她十分喜歡將家務事依賴給僕人們、所以普通家庭的瑣事凡事全由婆母和我來擔當、以往那些嬌式調太太小姐們的生活、真覺不慣、我每天只希望能忙碌中尋求快樂、國庫就是我常在的地方、假和菜差不多全由我一手來[illegible]形中對於忠誠感到有無時又覺得很慚愧、我沒有甚麼大的力量來協助戰爭更有時非常的憎恨、恨的敵英美相鬥搏、現在只希望能够盡應國家的要請、用自己的微弱力來做一個不太平凡決戰下的家庭主婦、以完成戰時女性的重責任

（照片＝廚房裡忙於烹調的孔監事少夫人）

滑冰協會本年鍛成行事決定

【新京】大滿洲帝國滑冰協會爲期決戰下冰上體育之健全普及與發達、以謀國民體力之向上及忍耐精神之昂揚起見、日前經種種協議結果刻已決定修正章程規約之一部、選任新任役員、及本年度年之行事日程、而行擴充時局之新發展、

△新任役員＝△理事長町田義和、△副理事河村泰男△總務部長渡邊大、△滑走部長南洞邦夫、△鍛鍊部長中島桂介、△理事山田公正、中村公正、山田直幸、海岡英一

△滑冰協會行事＝△一月三日第三回各地區第二部冰上鍛成大會（新京、奉天、哈爾濱）△一月十六日全滿滑冰鍛成大會（新京）△一月三十日國民冰上總動員大會（各地一齊舉行）

生爐不慎 致招火災

水火不留情、是市民慣用的語氣、可是人人知道火災的可怕、但尤有一部份人、仍不能澈底、防患於未然、當局曾發大三號通告、以消滅火災之發生、而無知之輩置若罔聞、本市大官屯電路街、住有賈興環者、業以古物商營業、於廿三日午前六時半許、因生爐子取暖、對爐膽未能事先檢點、一時不慎抱火、接連紙糊、而發生火災、當即由大官屯派出所報告消防隊、接急報之消防隊、連赴現場、實施撲救、不料火勢接連燃燒、結果燒去瓦房二間、及室內用具、約值數千圓之巨額、

複基蹤分亞密度
破淋思 片
Polison
淋疾 面疔 中耳炎 魚口便毒 凡百膿症
本品因完全具有化學療法之原來條件而無何等危險的副作用、故對上開諸症、最安全地施得所謂衛靜治法、以達短期根治之目的尤物於慢性各疾患
二〇片、一〇〇片 各地藥房均有出售
NISSEN
日本染料製造株式會社

萬靈 于氏鎮坤丹 萬效
是胎前症的寶筏 是產後症的救星
胎前諸症 產後諸症 臨產諸症
養泉藥房 歡迎代理 來函接洽

齒痛 偏頭痛 頭痛
止痛
氣管炎 流行感冒 感冒
風熱散
奉天市紅梅町五五・富山縣廣貫堂

舒肝健胃丸 胃病良藥
各埠藥房均售
總行 奉天 鐵嶺 關東大藥房

教犨 金音著 定價一、五〇 郵費一八
十二月出版
青年與哲學 姜學潛著（定價一、五〇）
青年與讀書 潤鐵譯著（定價一、二〇）
日本語模範文選 [illegible]博士後校（定價三、五〇）
少年新故事集 梁雅續編（定價一、二〇）
少年詩歌樂園 梁雅續編（定價一、二〇）
新結婚讀本 趙任情譯（定價二、八〇）
五星書林 新京南關大街六一 振替新京五一四八〇

虎牌 註冊商標
洛玲粉
(皮膚的健康)是選擇化粧品上的第一條件、敷了增美、洗後肌膚滋潤而嫩細這就是洛玲粉的特長
奉天 洛玲公司

大東亞聖戰二週年 籌備紀念行事
營口市本部開會協議

【營口】茲逢大東亞聖戰、收得輝煌之戰果、將屆第二週年之際、協和會營口市本部、爲紀念此聖戰之意義徹底、特於月之二十四日午後三時假協和會會議室內、由藤見事務長以下各機關首腦出席之下、鄭重舉開大東亞聖戰第二週年紀念行事協議會、席間關於紀念行事有所慎重檢討、其表決之具体方策、頗堪期待、

合格國兵舉行抽籤 營口市代表首途赴奉

【營口】康德十年度第八徵兵區決定徵兵署於奉天工業學校、二十八日午前九時舉行抽籤式、本市合格者國兵〇〇〇名代表杜鐸恩、盛世琦兩氏、亦於市長代表行政科長張萬春氏引率之下首途就道、此一般待望麟選之熱血、健兒幸運者果屬誰何皆莫不翹首企待焉、

出荷宣化演劇
【海城】協和會本部爲完遂[illegible]出荷宣化演劇大會並將開催、已於月三十九日開催、校少年隊員、担任細節、日分爲、出荷之意義、話劇、舞曲、演之勤奉隊員、場所在協和會本部會議室、出演者由各部幹部職員擔任、

農民出荷領得棉布 喜氣洋洋感激無量

【遼陽】縣下本年糧谷出荷、由工作之熱誠、與各方之協力、現在進行狀況、頗爲順利、且對[illegible]甲街、與瞻昌亮甲兩地區、均於本月中、完成目標額、以自動之觀念、作倡導之先驅、其熱民愛國、實堪嘉獎、茲者各交易場、擬將出荷獎金、並一般農民、亦均現活躍之態度、加以本年出荷協擬指定之以優數發到、由各街村品宴小賣店、實行配給、農民[illegible]無不推誠感激、深念國家[illegible]之至意、

歡聲普遍農村

濱江實業銀行 在双開設支店

【双城】濱江實業銀行、爲助成一般商工業之發展、協力儲蓄之遂行、以期完成戰時下金融機關之使命、在双城開設支店、業於本月十八日正式開業、該支店地址、在双城大同街一〇五號內、(即德州慶號舊址)以余長齡君爲支店長、並有桑梓關系、定能造福地方耳、

捨衣救急 警官仁慈可風

【新民】十一月十七日、午前十一時、有大民屯洪姓兒第二人、兄名先手、十二歲、弟名二先、六歲、父母雙亡、既無財產、又乏族戚、衣食不繼、饑寒所迫、擬投新民大高坨同眾母姑家、乃行經新民合渡口附近、北風凜冽砭人肌骨、冷不可當、二兒體內無食又乏衣服、單薄、期時凍倒於河岸、腿而肢體殭硬、人事不省、適有大民屯警察隊、直轄派出所警士張國元者、因公赴縣、候船於渡口、聞知其故、該警官即令水手停渡、疾赴現場、俯身之下、該警官將大衣脫下、裹掩二兒於船上、促令開船、渡過西岸、復將二兒、送至水手之宿居、還[illegible]棉被、鋪年時許、二兒始[illegible]

股長仁慈施於犯人 王經理慷慨好義周濟棉衣

【撫順】警司法科於本月初旬逮捕聯金屬工人社宅之殺人未遂犯張連清、據取調之結果、與事實不諱、當時備文送致、但在逮捕之當時、適屆天氣温暖、所着單衣、於最近天氣寒冷、所着之衣服不能防寒、該張某便向司法股長請求、賜與防寒服、該股長鄭希聖氏、素以仁慈博愛爲本、對犯人莫不殷勤勸誘、務使其改過向善、早爲犯人之感激、與一般之好評、對張某之請求、鄭股長[illegible]閉會

視察國兵在營狀況 張行政科長來月赴北滿慰問

【營口】爲考查營市出身國兵在營服務之狀況並激勵其服務精神、及傳達其故鄉及家庭之現狀與市民之期待、俾養其安心服務、由市行政科長張萬春、國兵實務者劉文閣外區長二名定於來月二日由營出發赴北滿〇〇等地方攜帶多數市民獻納之慰問金、實施國兵慰問豫定十九日歸營、極力設法維持、便與市內某慈善機關連絡、結果據回答稱、本會原無此例、難於照

二勇士無言凱旋 隆重舉行區葬式

【錦州】陸軍上兵高興漢孫茂林二勇士、前與熱河方面討匪工作、奮不顧身、勇往直前、不幸名譽戰病死、本月二日無言凱旋、由興仁邊河兩區、主催、及市、縣協和會、在鄉軍人會、援助之下、於昨日假公會堂、舉行區葬式、各機關各首領、各法團各學校、均派代表參加、虔誠致祭、焚香誦經、弔於英靈之前、全市人民無不哀悼、二勇士死後哀榮、定能含笑於泉下、午後四時始行

期防空日常化 防空服裝日徹底勵行

【營口】月之二十八日之「防空服裝日」將要來臨、協和會市本部爲期多季防空徹底勵行、藉養邁進於防空日常生活化計、該市本部特擬於當日、由協和會部員、奉公隊總隊幹部及各隣組班組長編成巡廻指導班、巡廻於各區、並聞此次之防空服裝日、對於市民所着用之防空服裝、決定嚴格要求並指導校正、茲將其主要實施事項記左、

一、防空待避施設
二、防護用具整備
三、多季防空服裝

氏爲講師、對消防自衛事之理論、實地操作及其他實施講習、以使遇事不發生恐慌而念事相當之措置、

滿鐵再行實施 女子社員訓練

(大連)滿鐵女子青年訓練所爲施行男子的就業限制趣旨而即應全面的女子社員的再教育、使決戰下勞務婦人社員、把握矜持與教養、此次即臨時局的要所、必須科目以業務科新設算盤、打字其他使決戰婦人社員進出職域代替男子、以此決定而育成相當社員、

於二十九日起約二個月之期間、實施算盤科、打字科的訓練、算盤科爲每日在本社教室午前九時至十時一小時打字科同時在本社厚生館一樓施行之、

助役講習會

【大連】埠頭局爲準備一旦有事而難以完備措置、因此對管內助役級以上幹部九十餘名、於二十四五兩日自午前九時、在埠頭構內大連鐵道教習所分堂由中央試驗所瀬戶博士、泉田埠頭局防衛課長、不破埠頭消防署監督[illegible]

青年訓練所 成績優秀

(桓仁)縣青年訓練所、本年度第三期第一部訓練生、自一月十五日以來、曾經各教官之熱心教練、及訓練生以努力同學、是於本月九十兩日間、經第八軍管區兵事處、(同部少校査閱官、及省本部査閱使代理松崎主事(協和會寬甸縣本部)詳細檢閱完了、成績特別優良、

農民出荷高奏凱歌 最短期間完成大任

【鐵山縣】當此大東亞聖戰捷報頻傳時期、增產蒐荷運動、日漸熾烈化、槍後國民頗體了解此種運動之重大性、自春至秋、孜孜不息、以最具作戰器、以粉擁作戰糧、胡胡後夜奔赴於增產途上、不斷的工作、不斷的邁進、而今此種運動、恰如第一線皇軍之戰爭、節節勝利、高奏凱歌、即以鐵山縣而論、增產出荷四字、已深入農民腦海、加以本縣當局長就任以來、躬親從事、其他幹部官員亦一致努力、遂使本年度蒐荷工作、獲空前而顯著之實績、茲將其實況列記於左、

[illegible]以後、本不斷方針向前邁進、最初招集各街村長會議、示以本年度蒐荷方針、其次親巡視縣長率同幹部親到所屬街村、集村民將本年度出荷意旨及辦法詳加解說、使農民有所信賴、然後由各街村長統率部下到各部落實地踏査而種、規定等級、分一二三等外、對當各戶應擔之數量、無論下層農民或強有力者一律遵章出荷縣方不動一員、不勞一卒、僅由各街村長被下通知書限期出荷、每天由各該街村長用電話將出荷情形直接報告縣長、全縣民衆、深休縣長之意、誠爲公平、確信當局數發表後、決不再行追加、加以對於時局之認識亦頗深刻、故自交易場開始以來、各交易場大示擁擠、每日由上午四時頃起至下午十時許止出荷大車絡繹不絕、縣長每日親赴管下各交易場督察、驗其出荷情形、不惟出荷量無論、只恐交易場擁擠不開、考其出荷成績、於十月內即已有哈巴、田莊兩村出荷完竣、其餘街村相繼另繼、成績已達百分之百以上、預想十月下旬內可達百分之一一〇、

綜合本年度鐵山縣出荷情形、不動一兵一卒、省却若于消耗、而使農民自動、早期出荷、不但毫無怨言、而且到處謳歌、並可於第一期全部出完、以實踐「誠性地聯」、孟子曰「不患寡而患不均」、誠哉斯言、最後尚希我國民衆認識時局、滅私奉公、於斗報國、向大東亞建設之途努力邁進、

一掃煙草不正販賣 經濟保安科檢擧紙煙違反案

【營口】於目下嚴格物資統制之大東亞戰物資欠乏、據聞保當局經明依調査所得頗屬明際給三〇〇〇箱足供市內一般需用家之需求、然僅於即給言目過午即發生恐慌、若一出勤日則非高價十倍休想買得、即給店雖如數實完然街頭巷尾攤販小販則花樣俱全、其究竟因何如此則已成爲一不可解之謎、對此社會人士已屢加研討、奈終未得要領、於是紙煙不平之聲充斥耳鼓、迄至昨日由市警務處經濟保安科搜索最近檢擧之紙煙違反案於是乃恍然大悟矣、茲據其事實誌之如左、

由於目前經濟一齊取締檢擧孫豪彩、田實民等多名紙煙零賣小販、經審訊之下追本求源、乃得悉大和區湘本街四丁目十番地長配設發賣、傳訊結果據供該營業人原名張鴻祥、嗣將該許可及零件等以五千元國幣兌與邢鳳閣經營、於該營業經營時代即不少私賣、及邢某兌得手中竟變本加厲[illegible]

更不顧一切而大賣特賣、他得兩次配給即暴利二千餘元、現在尚將邢偵押拘局繼續取調中、據同科發表決意、今後對此等行爲嚴街斷行取締不稍寬宥、

綜觀以上所觸犯違反者尚不止長配設一家、果若徹底掃除此弊則非樹立根本對策不可、據聞奉天市最近已實施登錄制度、按配給量配給、該法可謂法善盡美、要求本市負責任當局亦因斟酌採用、俾資是正而期今後配給之圓滑、

時局教育連絡會議 昨已閉幕收獲圓滿成果

【安東】縣下時局教育連絡會議、於昨廿五日、午后二時、由各中心學校長參集之下、在縣二階禮堂內、正式舉開、除各校事務進行上、及時局教育實施事務事宜、重要部門、從長協議外、即協川荷推動協力、與時局教育內容努力狀況、以及縣乾草代金處理、加以充分之討論、至五時許、全部終了、於圓滿閉幕、

社論

英公債消化難

戰爭與英國工場

（敵情檢討）

在最近英國國內的情況、似乎在歐洲戰局對反樞軸心側稍微有利、因爲他們已忘掉了曾經受到過的最痛擊以及遠東戰爭陷的苦痛、而[illegible]已經忘記了戰爭是正在所以非常嚴重的人事件、然而假設打開實[illegible]重要地位[illegible]我們翹首而已、

此種事實確實在[illegible]多轉開度的評論、而戰時政方面觀察之、英國在任何的立場亦必至沒落第一從前所謂形成大英帝國之加拿大、澳大利亞、印度等不斷自國所投下的債務已經完償、英國海外投資鋼推定爲五十億鎊、迄今已減爲十億鎊對於大戰費的調達已經越過而又勉強、在美國內金融的權利給當放棄、同時對英國的債務償還亦陷於不能再得的狀態、

增稅與公債增發

已有前記現狀、英國對戰費的增進、只有依存增稅與公債發行而已、故英國的稅率顯可謂苛烈、所以英國政府當局已承認國民擔當納稅的能力業達低限、然下述。

年　度	公　債	對歲出的比率(單位百萬鎊)
一九三九年	七七一	四二、三%
一九四〇年	一、九七八	六三、三%
一九四一年	二、八〇三	四五、四%
一九四二年	二、八四九	五〇、二%
一九四三年	〔illegible〕	四三、六%

以去年四月至今年末十個月間、公債消化的過程、一般發出者僅大九%、銀行承受者三一%、大。

同時賴此公債消化的方法、因可以達之抑制實際購所以英政府使之對民間消化增大、如在倫敦所舉開的「武器週間」「戰艦週間」「飛行機週間」等、即爲戰爭所費等期間內、實行公債的消費權、推廣年戰爭的所屬、迄今已經不能再度將國之擴充、況協令後公債消化率的低下、已經意中事了、再據去年四月以降迄本年二月間以將小投資家所售出額、較諸前年同期已見減少億磅以上。

而英國以戰時已達底增、及依照前年消化可達的對戰國家之財時負的一半、英國消化能依自國民全部的支出能否依存入債負所貸的財實。自開戰以來至今日、英國公債發行額與歲出的比率如下：

獨身 反優生法則 阻自己前進

胡月

晚近有許多受過教育的女子、主張獨身主義、傷的固然不用說了、假的也是有害無利、現在就所知道的幾樣談一談、

一、獨身主義與國家國家之存在、寄於多數人民之身、尤其是寄於優秀人民之身。女子的第一天職、是爲國家生育、教。未來的國民。若全國的女子均長生育而獨身、則國家民族將有絕滅之憂、若優秀女子長生育而獨身、則減少優秀未來的國民。近世國家學者、人種學者、都提倡優生學、以爲國家民族繁殖之根本計劃。若優秀女子不負此種義務、則國民永不得優秀矣。

二、獨身主義與生理「飲食男女、人之大欲存焉。」二十五歲以前、身體未十分成熟。獨身者固無題、且自能算難婚。不能算獨身。二十五歲以後卻不然了。西洋醫學家調査。二十八歲以上的獨身女子。大半都有病。甚至成神經。婦醫學家也說「獨身之因出」。德國精神、不舒。即所謂七情不抑。五臟不成也。胸肺之間鬱而不伸。鬱傷思慮所因。則體火內燔。榮液暗耗。血無所滋。汎凝血閉。乃致。血淫風生。汎隨經絡。影必君相二火升騰、氣沒奔追而死也。俗謂乾血痨是也。尼姑、婢女之年長者。

三、獨身主義與學業 獨身主義的女子。無論如何。大一、非道、是無論上之痛苦、苟非時、出之手。學業始難入、人。我國社交、尚不爲開。獨身女子作事更多困難、加以生理上之痛苦、苟非道心堅定、生命且不可保、那能對於學業有大貢獻呢。然無相當處理不會的、不但情有可原。有識且當加以憐惜。若倡獨身主義高調、自標而快人、那就罪過不小了。況且得一志同道合的良伴、作事也有許多幫助、人。女日雞鳴士日昧旦。因溫存而興、奮不已。互相扶助。女子也得其益。不勝於孤行獨進嗎。

山本元帥

伊藤金次郎

「常在戰場」爲山本元帥畢生之句、此屬於後長岡、數野家訓之一節也。此「常在戰場」一語、可言爲元帥六十年間、烈烈生涯之寫照。

如周知者、元帥於日俄戰爭時、在日進艦上、受大火傷（元帥曾在伸身與亦仍有傷痕、左手二指亦同時失掉）、總此九死一生之捷、後、年元師曾起居坐臥、亦隨時不以「常在戰場」爲念、「生死各有天命、余得免於死、惟以今後之人生、做僑家公以謝天意」此當時之述懷也、元師今日之逝、卽是其性格之顯、武人中之武人的念願、亦倍於常人、不屈不撓之努力精進、則於天道之

一誠最能乃元師之人生觀元師之所謂「同心戮吝」句者亦是見心港之本意、武人精神以誠貫之山本元師、是矣、武人之懷抱、必須是

之國際日本、非如一般人之觀念、更實現之日本、自滿洲建國、驟進國際、容關情勢、猶刻「戰場」化、華府條約廢棄通告、倫敦軍縮會議、衍然無人精之也。

「常在戰場」所以便旺盛之敢鬥精神、始終維持至生長、純持此身。

於軍務局員時代、其致勤務、爲大角大佐（後昇大將）所敬、當日「可否任秘書官、總憑社會、余惟願以後軍人來令、秘書官非余所敢也」而元師本不如所以直衷明自己之信念、大角大佐、對此殷然素朴之剛答、從而好感、當時、元帥於軍務、担任重油問題、從事研究、在一般人關之、祕書官之職、實榮於研究重油、而在元帥心中、重油也難、秘書也難、惟「常在戰場」爲信念也。

滿洲建國後獻金之風甚盛、久處豪平年之日本國民撫感激本之成功也當時極圖助國知名之氏、訪永野大將於大臣室、直接手交國家、山本次官、當此之際、永野大將謂以謝簡而山本元帥則曰、「汝等獻金固佳、但不當以獻金爲可誇耀者、然又莫不以爲懼嚇、但海軍非以獎勵當爲工作者、獻金禮也、況日本人之間、通路者當金錢乎」閑者皆服、推崇視元師之光輝、不能自一部分、

感謂元帥過嚴餘、此亦一因蓋元帥不拘於小感情、惟求國家觀、時局耳之把握此一般人視之爲「謎」之點。山本元帥所期之滿洲建國後

瀛海新話

(粗字爲元帥遺墨)

元帥以身實踐確頭指揮而致果、日本國民大爲感動、狼吞無拘當元帥一誠以實、常在戰爭之嚴張精神、爲吾人永遠無言教訓也、

世之日頭呼號「陣頭指揮」者、當三省以奉英靈。

加深。而一般人眩惑於目前小現象、或淺薄的獻金。或勝、無行此在頭腦突銳之山本元帥決不能其堅共化者。擔當之。元帥決不浮慷。惟目注視壯之日本的前途心注於戰場也。

吳女勇敢 殺賊葬父

閑故老談、吳氏女殺賊雪父宰、其勇不顧身、勇敢可嘉。足可爲戰時女子借鑑。以爲我國槍後婦女之模範。

北京吳子朗、赞同北滿。幸運大佳。客藏南光。因使出江省某大嶺。嶺高百丈。路樹木叢生。因盜賊猖獗也。嶺下有逆旅數家。吳因宿焉。夜半。有二盜賊挾槍突至。健吳起、反縛其手。鬼而去。屬隴曰。三日後當以三千金贖於某地。否則勿望生還。嗣已東馳去。吳女年十五。聞言大怒。探囊出利刃。飛步前趨。盜知之。追刺賊。躍勝而出。盜驚。其一賊持槍擊乃父。一鳴而亟。烈女追數里。卒以徒步不及騎行。恨恨而返。親父已奄奄一息。乃曰可忍死去此。若他賊復來奈何。愛負父涉出地。烈女不知也。黎明及某鎮。訴於某局長。募鄉數嫌之。商民聚觀之莫不嘉吳之不幸。而嘉吳女之勇烈也。信鉛與以傷死。某局長捐資二百金。烈女因以藥蔽於某鎮。臨行前父靈。哭聲震哀。泣涕而祝曰。三年後當以殺賊首歸報於土。有女在決不使父墓暑長荒也。越三年。烈女果以父骨歸葬於先人之墓側。

劇團哈爾濱奉天大公演 經濟防犯劇 煙雲 等四巨編

—後援—康德新聞社

「煙雲」一劇。演出靈商人末路之悲哀。自私行爲毒害同胞之深。與警察官之如何苦悶是使民衆。知決戰下經濟統制之從之意義。以爲防犯於未然。官警民一致團結。加強經濟防犯突。

此次該劇團此次公演目的之所在。茲記公演日期地址及陣容。劇目於次。

十一月二十五日至二十七日在國際劇場。二十八日至三十日。在光陸電影院。每日午後一時。六時計兩場。

劇團哈爾濱市街頭主要文班勤員演出者。鄔風。傳淩。白魯。謝子。史金林。林師等等部之外二十餘名。

劇目。文藝巨作「愛與魔」編導鄔風。一幕二場。創作巨篇「山警佐與露娜」編導鄔風。五場(公演於國際)新劇作「陌生的母親」紅笳編劇。一幕經濟防犯宣傳劇「煙雲」編導鄔風。五幕六場(公演於光陸)茲介紹「煙雲」本事於次。

經濟商場樣理子伯濤。是時代一個典型的奸商。他的妻妹從反對他作投機商事。但是他總不肯拆。仍令其會計應小春。在市內往來。作私下的交易。場內倉庫主任張某。因反對此行爲而被他免職。而張乃與牛活困難。觀大來乞助。皆被他驅出門去其妻因病逝世。後張下一個男孩。而他卻與交際花廢落梅。在新婚之夜。當局查獲他購大元糧棧長。私作棉布交易的行爲。乃將他們兩方捕捉。

伯濤與楊院長入獄後。家裡的新宴會大施後母之威。對他的孩子虐待。更與他的妹妹反目。後來妹妹與愛人王雨石伴鄉間創辦貧民學校而新宴亦與其會計應小春私奔而去。

三年後的秋天。他與楊自獄中歸來。但家中早成落葉。昔年被環境迫傷的張某。已變而爲窮神。他不勝感幻道繁華的大社會。在初夜的汽濃。他更覺悟到世人對他的嘲笑後來他竟巧遇見新妻與應小春同行。乃責問之。竟爭論起來在憤怒之下。將應小春打傷而致亡命。此時漫天大霧向四下暗啞。而他竟生之價厄。終於投江自滅。最後漫娛亦走入法網矣。

此劇與「小警佐與露娜」兩劇。在哈爾濱與國都兩次公演。深得好評。今次來奉演。想亦必獲得好評也。

山警佐與露娜梗概

山警佐。警務司紅主任也。夙以完滿更勤任警。質實剛健。人格高潔。偵知當市有奸商勝片者。劇集集理牛某。極疑甚至。乃偽與交好。謀擒評擁伴之法也。董學其東南之相識露娜。爲已女。謂南自鄉間來。介紹於山警佐。使山警佐之介紹語。購人某社。露娜牟七歲、日與山警佐接近。受警佐高潔人格之感動。芳心動矣。警佐慎聽論片販。仍不敢從。與何有已片販。牛之設法擴張具姿首。心地良善。而意志薄弱。因王之脅迫。遂犯法網。時在發現代一新屋。牛夜社犯北滿某都市先是歸後牛鋪設以從其事。旋以官民融和爲唯一理念。獻身從公之典型的警察官。以王家所收。未得明見白縣華以坏舞。乃使之。警佐爲其悲。與王康等其任。刑事。此賄。責警員開。亦者佳捕一無。鋸中途遇敵。以堅強之責任感。終遭犯人至警署。此犯亦中王之部下。但情警報片。一個論圈之端緒。不忍下手。山警佐爲之。論以手策。以獲偽的通報。露娜欲擊山警佐。在傳說到時露娜至地中。乃受警佐戀之。遂犯山警佐面前。山警佐已殉職。乃此以逾犯。於中受警佐最後之命令。山警佐中彈犧牲。

德國建設部隊

—德國「德國建設部隊」說所謂建設部隊之鐵道建設隊一部員

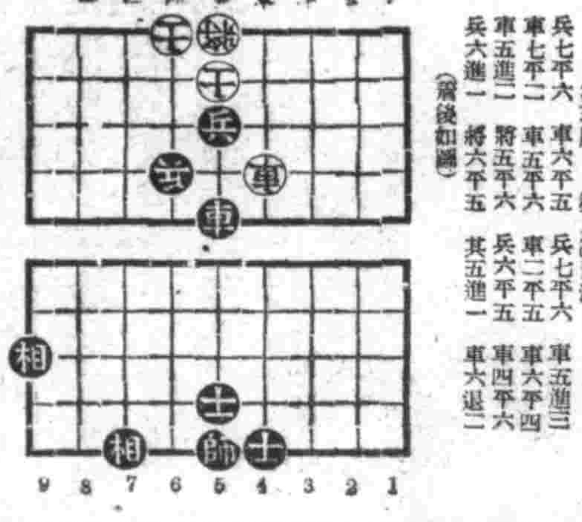

象棋

第三局 第九洞清法 國全讀 紅先 勝君昌 監

兵七平六 車六平五 兵七平六 車五進三
車七平二 車五平六 車六平四
車五進二 將五平六 兵六平五 車四平六
兵六進一 將六平五 其五進一 車六退二

(黑後勝)

關東州地區象棋比賽大會

金城　十三妹　碧血艷影

光明　牡丹花下　下期 瓔珞公主

奉天　女人心　下期 歡樂年年

大光明　惱人春色　下期 惱人春色

天樂　鐵窗紅淚　下期 雨夜槍聲

亞洲　返魂香　下期 注意佳片

光陸　木蘭從軍　下期 劇團哈爾濱

興亞電影院　天佑我武運　電影七重天

國際遊樂場　劇團哈爾濱　下期 並蒂蓮

經濟部發行裕民彩票中彩番號表

第十五回裕民彩票中彩號碼

頭彩 壹萬圓(1)	二彩 叁千圓(1)
59,604	25,551

四彩 五百圓(2)	五彩 貳百圓(2)
59,603	25,550
59,605	25,552

三彩 參千圓(1)
15,821
15,820
15,822

伍等
34,959
41,318
44,086
45,043
53,004
53,649

[illegible]

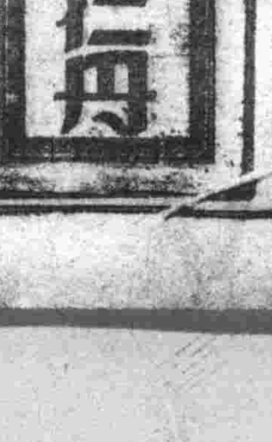

一掃憂思

老牌仁丹功能廣大
健胃潤腸通便之外
更能 掃除憂鬱 順氣開胸
每人一包 健康愉快
顧客購買，嚴防假貨

姙婦與營養

婦女每當懷孕時，體內營養爲胎兒攝取致感不足。故欲保母子健康須充實營養。

「若素」豐富的含有維他命及燐鐵阿米諾酸等約有數十種營養，孕婦常服之，偉效可見矣。

(小兒服用另有粉末 藥價一日僅數分錢)

新京・奉天・大連
滿洲若素製藥株式會社